

Områdeskod (NYKO) 292

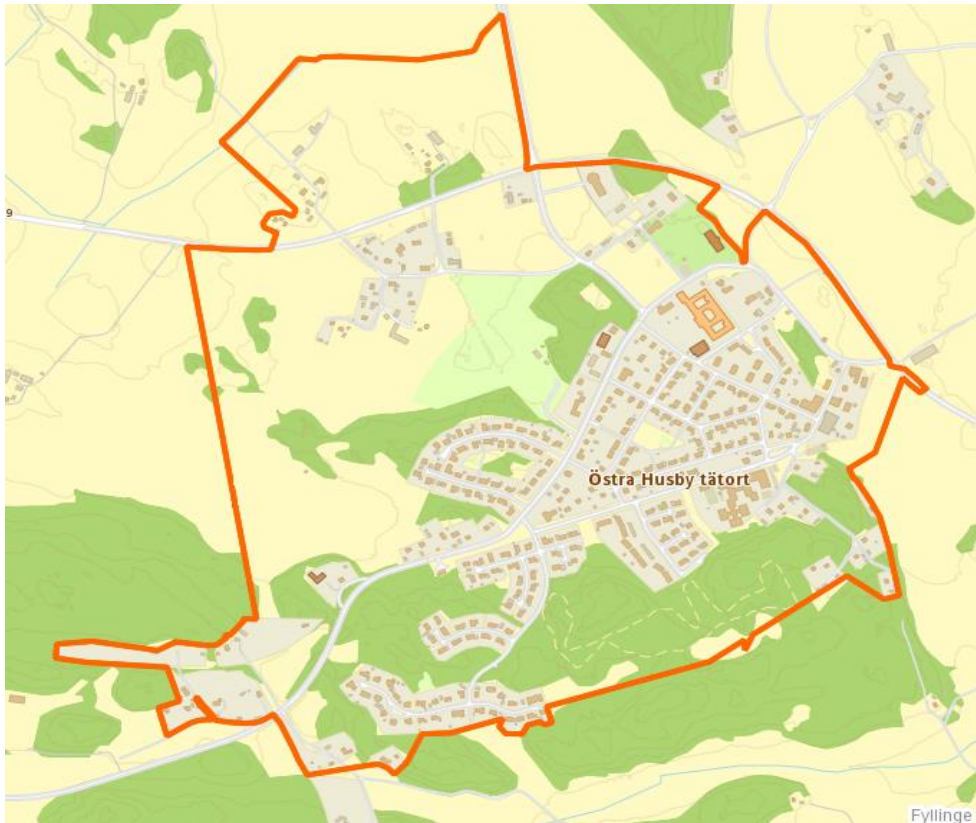

Karta från Norrköpings kommun

Under 2018 reviderades den geografiska indelningen för området. Läs mer på sidan 3.

Antal boende i området 2023 **921 personer**

4 nyfödda år 2023

Befolkning efter ålder och kön 2023

Ålder	Män	Kvinnor	Totalt	Andel (%)
0 år - 5 år	28	33	61	6,6
6 år - 15 år	67	61	128	13,9
16 år - 19 år	17	20	37	4,0
20 år - 24 år	15	13	28	3,0
25 år - 34 år	40	45	85	9,2
35 år - 54 år	104	90	194	21,1
55 år - 64 år	45	43	88	9,6
65 år - 79 år	77	99	176	19,1
80 år och äldre	52	72	124	13,5
Total folkmängd	445	476	921	100

Avser 31 dec 2023

Folkmängd 2016-2023

År	Antal
2016	814
2017	813
2018	887
2019	904
2020	899
2021	918
2022	927
2023	921

Avser 31 dec respektive år

Befolkningsutveckling 2016-2023

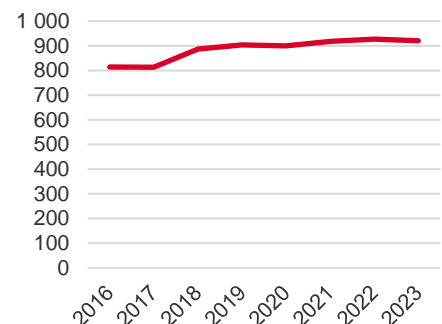

Antal hushåll i området

därav med hemmaboende barn

414 stycken

33,3 %

Antal flyttningar till och från området år 2023

Till/Från	In	Ut	Netto
Övriga områden inom Norrköping	76	48	28
Övriga Sverige	16
Utlandet	0
Summa	92	72	20

Not: Netto är skillnaden mellan in- och utflyttning

Källa: Statistiska centralbyrån om inget annat anges

Not: ... innebär att uppgift inte kan lämnas på grund av få individer

Befolkningens köns- och åldersfördelning 2023

Ålder

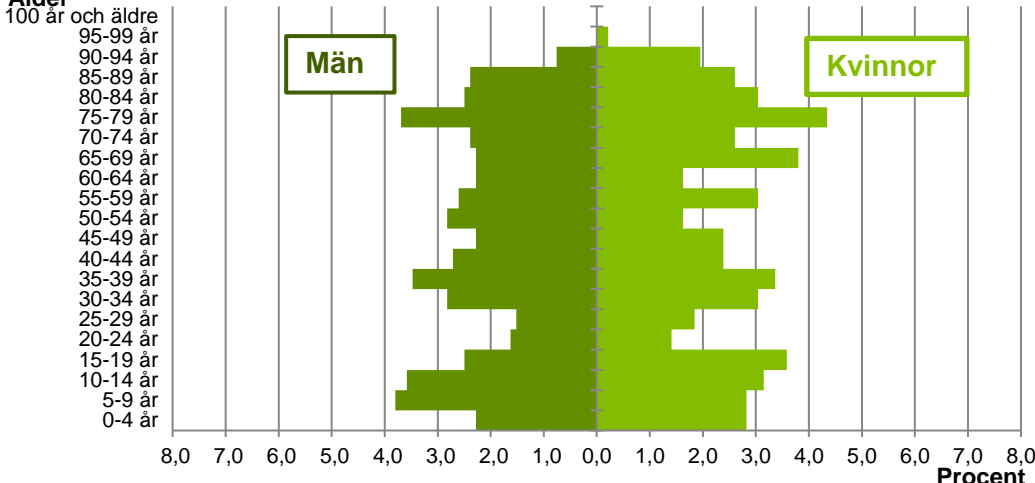

46,6
Medelåldern
år 2023

Antal arbetstillfällen
inom området år 2022

361

Avser 31 dec 2023

Registrerat födelseland för folkbokförd befolkning i området

Födelseland	Antal	Andel (%)
Födda i Sverige	868	94,2
Födda i övriga Norden	11	1,2
Övriga länder inkl okänt	42	4,6
Total	921	100

Avser 31 dec 2023

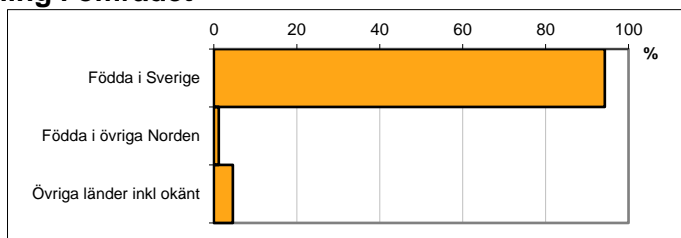

Högsta genomförda utbildningsnivån för befolkning 20-64 år

Högsta utbildning	Antal	Andel (%)
Förgymnasial utb	33	8,1
Gymnasial utb	215	52,6
Eftergymnasial utb	157	38,4
Uppgift saknas	4	1,0
Total	409	100

Avser 31 dec 2023

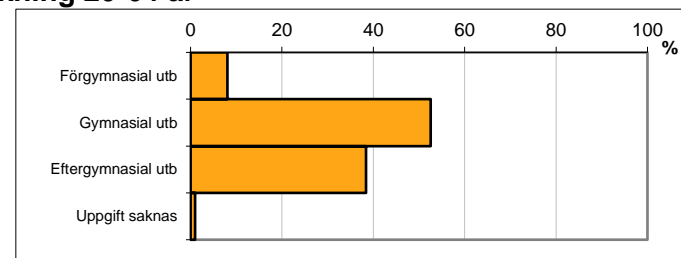

Antal och andel (%) av befolkning 20-64 år som förvärvsarbetar

Sysselsättning	Antal	Andel (%)
Förvärvsarbetande män	179	90,9
Förvärvsarbetande kvinnor	174	90,2
Båda könen	353	90,5

Avser år 2022

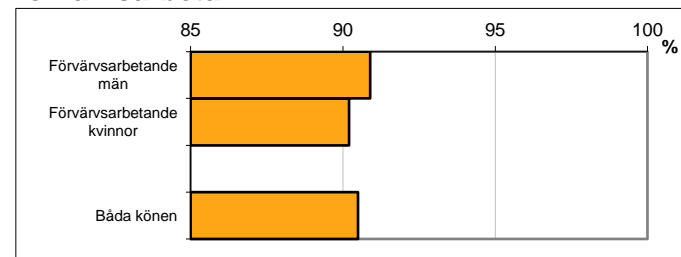

Befolkningen 20-64 år efter sammanräknad förvärvsinkomst (SEK)

Kön	Antal	Median
Män	197	435 900
Kvinnor	193	352 200
Båda könen	390	398 100

Avser år 2022

Median för Norrköping, båda könen

352 000

Förvärvsinkomst:

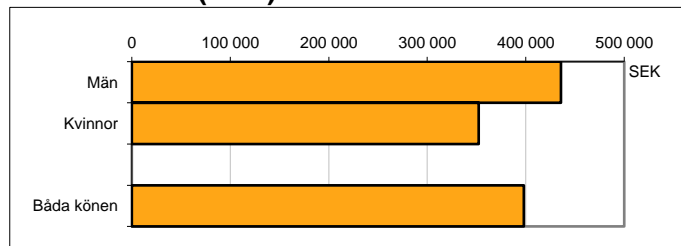

Summan av inkomst av tjänst och inkomst av näringsverksamhet. Den sammanräknade förvärvsinkomsten består av de sammanlagda löpande skattepliktiga inkomsterna. I sammanräknad förvärvsinkomst ingår inte inkomst av kapital.

Källa: Statistiska centralbyrån om inget annat anges

Not: ... innebär att uppgift inte kan lämnas på grund av få individer

Förändringar i områdesindelningarna

Områdesindelningarna är tänkta att hålla över lång tid så att man kan följa utvecklingen i ett område. Indelningarna följs dock upp och det kan ske vissa revideringar. Den främsta anledningen för revidering är att det har byggts nya bostäder som påverkar områdets geografi.

Förändringarna av den geografiska indelningen syns mer eller mindre tydligt i befolkningsstatistiken.

Under 2018 skedde en förändring av indelningen av Östra Husby tätort. I statistiken har Östra Husby en befolkningstillväxt mellan år 2017 och år 2018 på 74 personer. Denna tillväxt beror till viss del på den förändrade geografiska indelningen. Ökningen beror också på ett positivt flyttnetto för området. Det vill säga fler personer har flyttat till Östra Husby än antalet som har flyttat från området.

Kartorna nedan visar områdesindelningen av Östra Husby år 2018 (NYKO 292) samt indelningen fram till år 2017.

Nuvarande geografiska indelning i statistiken:



Tidigare geografiska indelning i statistiken:



Källa: Statistiska centralbyrån om inget annat anges

Not: ... innebär att uppgift inte kan lämnas på grund av få individer